



# **Verwaltungsbericht 2019 Gemeinde Rhede (Ems)**



**Kindergarten St. Nikolaus Rhede  
Vorstellung der 4. Krippe am 21.10.2019**



## Schulentwicklung

Die Ludgerusschule Rhede wurde für fünf weitere Jahre als „Europaschule in Niedersachsen“ rezertifiziert. Passend dazu führten die Ludgerusschule und das Dollard-College in Bellingwolde wieder gemeinsam zwei Projektstage zum Thema „Over de grens – Über die Grenze“ im Rahmen der Friedenswoche durch.



(Fotos: Ludgerusschule)

Die Sozialpädagogen der Ludgerusschule entwickelten die App „Jugendarbeit Rhede (Ems)“, mit der die Jugendarbeit der Einheitsgemeinde direkt auf dem Smartphone für alle Interessierten abrufbar ist.



(Fotos: Ludgerusschule)



## Schulentwicklung

Kultusminister Tonne verlieh dem Jahrgang 4 der Ludgerusschule den „Niedersächsischen Schulbibliothekspreis 2019“; einige Schüler des Jahrgang 8 wurden für einen eigenen plattdeutschen Beitrag über Rhede mit dem „Social Media-Award WeserEms“ ausgezeichnet.



(Foto: Ludgerusschule)

Ehrenbürger Albert Vinke und Gebina Bors berichteten den Schülern der Klassen 9 und 10 über das Lager III Rhede-Brual.



(Foto: Ludgerusschule)

### Weitere Aktivitäten (u. a.)

- Sponsorenlauf zugunsten des SKFM Papenburg (rund 2.600 Euro)
- Durchführung des Projektes „GenerationenWerkstatt“
- Drittklässler ziehen Küken im Rahmen des Sachunterrichts groß
- „Altkreismeister“-Titel beim Bernd-Holthaus-Pokal-Turnier (GS)





## Gewerbeentwicklung

### Gewerbegebiet A 31 – Nördlich der L 52

Neben dem Ems-Dollart-Zentrum haben eine Vielzahl von Firmen im Gewerbegebiet A 31 in Rhede ihre Betriebsstätten errichtet. Rund 600 Arbeitsplätze sind aktuell vorhanden.

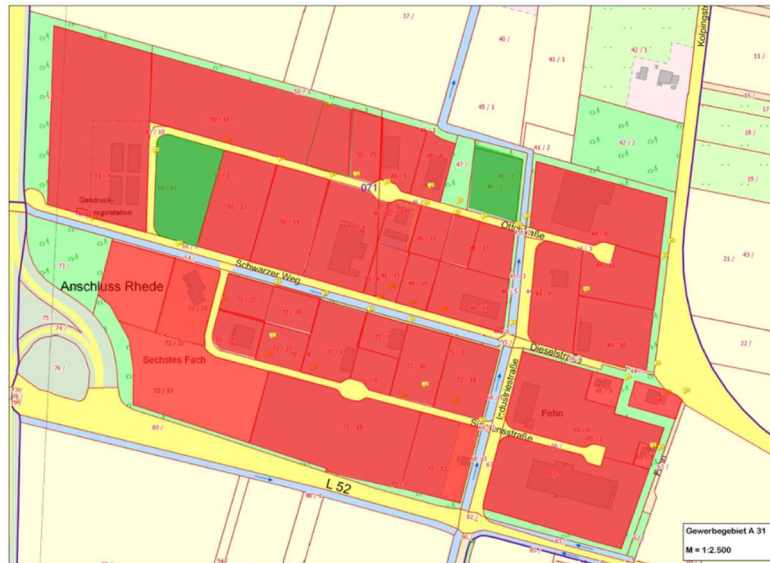

- Verkauf 2019 Firma „Agrarbetriebe Geiger“, Erweiterung 3223 qm
- Freie Fläche: rd. 5000 qm

### Erweiterung des Gewerbegebietes A 31 – Südlich der Landesstraße 52

Das Bebauungsplanverfahren wurde vom Rat am 25.10.2018 abgeschlossen. Die Flächennutzungsplanänderung und der Bebauungsplan sind am 15.03.2019 rechtskräftig geworden. Für 2020 ist die Erschließung geplant, die Ausschreibung wurde vorbereitet. Im Frühjahr soll mit den Erschließungsarbeiten begonnen werden.



- Verkauf 2019 Firma „Läken, Agrarhandel“, ca. 3729 qm



## Gewerbeentwicklung

### Gewerbegebiet „Südlich Moorstraße“ im Gemeindeteil Brual

Die Erweiterung der Firma Dino Cars erfordert einen Bebauungsplan.

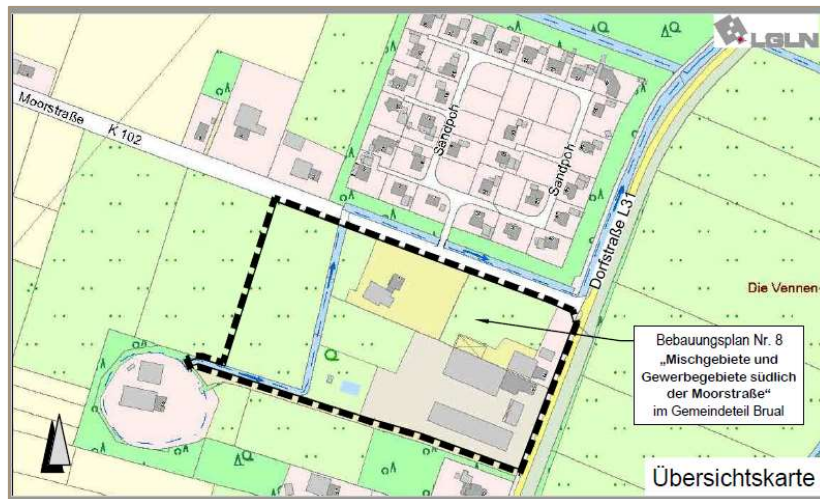

- Der Aufstellungsbeschluss wurde am 07.12.2017 vom Rat gefasst.
- 2018 wurde eine artenschutzrechtliche Prüfung (saP) durchgeführt.
- 2019 wurden die kompensationsrelevanten Aspekte geklärt.

### Zone für Handel, Handwerk und Dienstleistungen

Aufgrund der bereits vorhandenen Bebauung und der vorliegenden Projektansiedlungen wird das Gebiet in ein Mischgebiet umgewandelt. Aufstellungsbeschluss vom 25.10.2018.

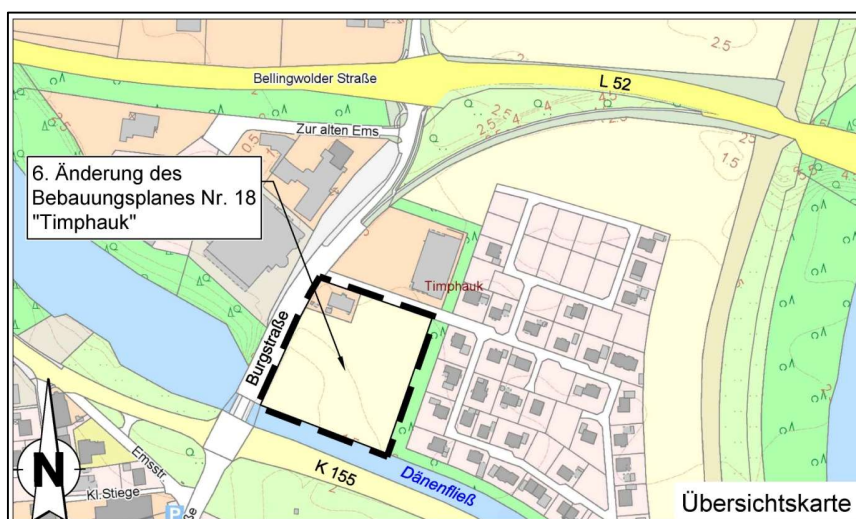

- Der Bebauungsplan wurde am 30.08.2019 rechtskräftig.



## Ortsentwicklungsplanung

### Dorfentwicklung Rhede, Brual, Neurhede und Borsum

Die Gemeinde hat für Brual zusammen mit Borsum, Neurhede und Rhede erneut eine Aufnahme in das Förderprogramm „Dorfentwicklung“ zum 01.07.2019 zum 3. Mal beantragt.

- Der Aufnahmebescheid 2019 wurde am 12.02.2019 im Rathaus der Gemeinde Rhede durch das Amt für Regionale Landentwicklung (ARL) Weser-Ems, Dezernatsleiter Norbert Wencker, Osnabrück und Dezernatsleiterin Sylvia Backers, ARL Meppen überreicht.



Foto: Gerd Schade/Ems-Zeitung

Der Dorfentwicklungsplan wird zusammen mit den Bürgerinnen und Bürgern der Dorfregion sowie einem qualifiziertem Planungsbüro erarbeitet. Es wurden bereits einige Bürgerversammlungen durchgeführt und Arbeitskreise gebildet. Die Arbeitskreise kommen regelmäßig zusammen, um den Dorfentwicklungsplan zu entwickeln.

Angestrebt wird, dass Anträge auf Gewährung einer Zuwendung nach ZILE für öffentliche und private Maßnahmen erstmalig zum 15.09.2020 gestellt werden können.

### Meilenstein für die nächsten 7 Jahre

Ab dem 15.09.2020 entscheidet das Amt für Regionale Landentwicklung (ARL) Weser-Ems über die einzelnen eingereichten kommunalen sowie privaten Anträge. Erst nach der Entscheidung, welche Projekte nun endgültig gefördert werden, kann mit der Umsetzung der einzelnen Projekte begonnen werden. Sollten sich in den folgenden 7 Jahren noch weitere Projekte ergeben, können diese auch weiterhin beim ArL jeweils zum 15.9. eines Jahres eingereicht werden.





## Ortsentwicklungsplanung

### Ortsentwicklungskonzept für Aschendorf - Rhede – Lehe - Herbrum

In einer gemeinsamen Sitzung des Orsrates Aschendorf und des Gemeinderates Rhede wurde beschlossen, gemeinschaftlich ein integriertes Handlungs- und Entwicklungskonzept auf den Weg zu bringen.



- Ein Glücksfall für Rhede und die Nachbarkommunen. Insgesamt können Projekte mit einem Volumen von rd. 10,15 Mio und einer Förderung von rd. 6,8 Mio. umgesetzt werden.



## Ortsentwicklungsplanung

**Vereins- und Gemeinschaftszentrum Rhede (Ems) mit rd. 1.900.000 €**

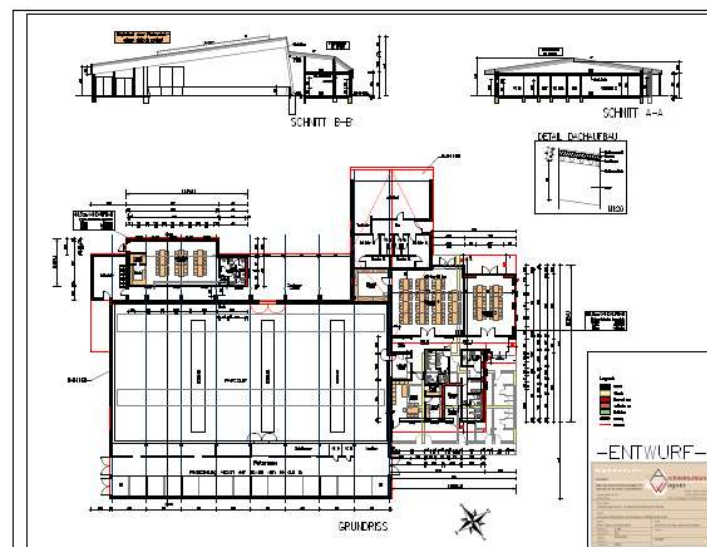

- Erarbeitung der Pläne und Abstimmung mit den Vereinen in 2018/2019
- Beginn der Dachsanierung der Reithalle Ende 2019
- Ausschreibung der Abriss- und Neubauarbeiten für den Vereinsbereich Ende 2019
- Baubeginn für das Vereinszentrum im Frühjahr 2020





## Ortsentwicklungsplanung

**Anpassung der Außenanlagen Gemeindehaus Neurhede mit rd. 220.000 €**

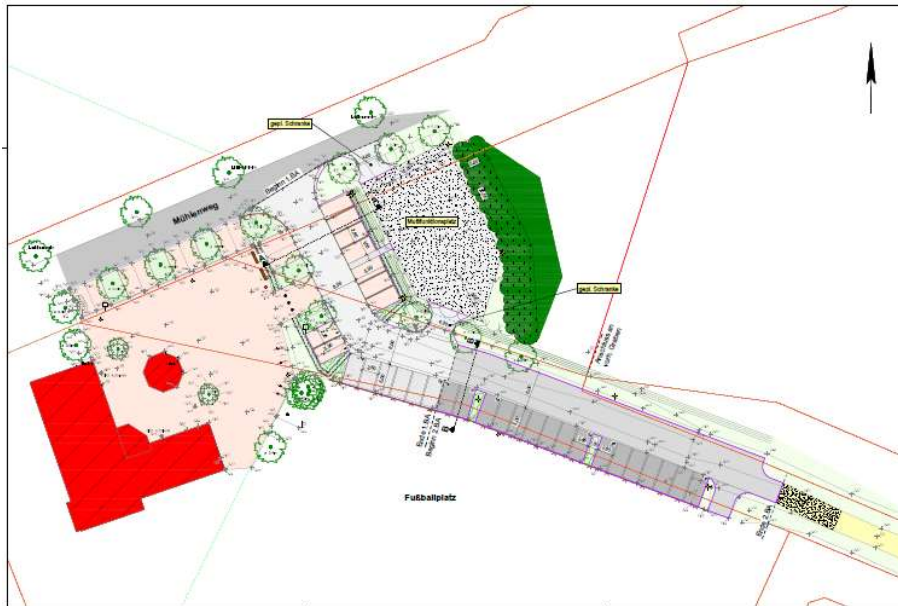

- Optimierung Außenbereich Gemeindehaus Neurhede – Umsetzung des Projektes in 2019 – Annahme am 30.10.2019



Foto: Ems-Zeitung



# Ortsentwicklungsplanung

## Optimierung des Dorfgemeinschaftshauses Brual (Rhede / Ems)



Entwurf

- In 2019 wurden erste Planungen erstellt. Eine Überarbeitung und Anpassung an die Erfordernisse sind erforderlich. Zusätzlich werden Überlegungen angestellt, ob und welchen Voraussetzungen ein Dorftreff integriert werden kann



# Ortsentwicklungsplanung

## Entwicklungen im Ortskernbereich Rhede

- Überarbeitung und Fortschreibung eines Grundlagenplanes 2008/2015/2017 zur Entwicklung der Gemeinde Rhede.

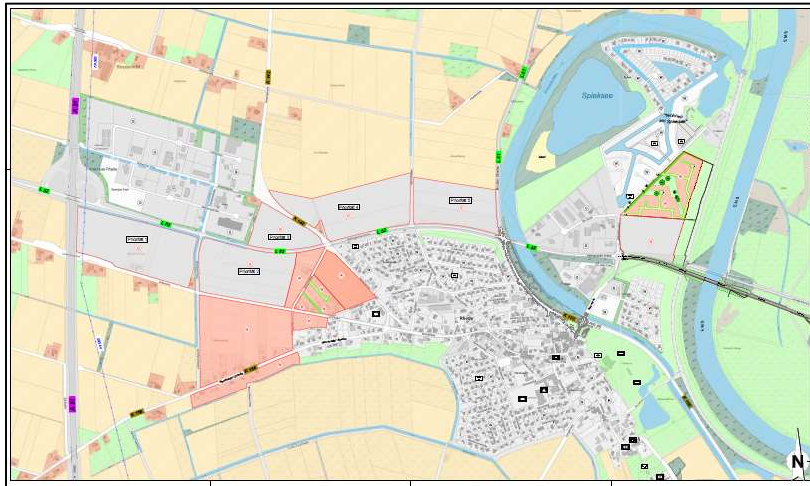

## Maßnahmen 2019:

- Bauleitplanung „Südlich Neurheder Str./Heinz-Meyer-Weg“ (Phase II)
- Vorbereitung Bauleitplanung „Nördlich Spiekweg“ mit ca. 80 Bauplätzen (Phase I)

## Zone für Handel, Handwerk und Dienstleistungen

Aufgrund der bereits vorhandenen Bebauung und der vorliegenden Projektsansiedlungen wurde das Gebiet in ein Mischgebiet umgewandelt.



- Der Bebauungsänderungsplan wurde am 30.08.2019 rechtskräftig
- Zudem wurde ein Entwicklungsplan erarbeitet und die Erschließung geplant.



## Entwicklung des ehemaligen Raiffeisengeländes

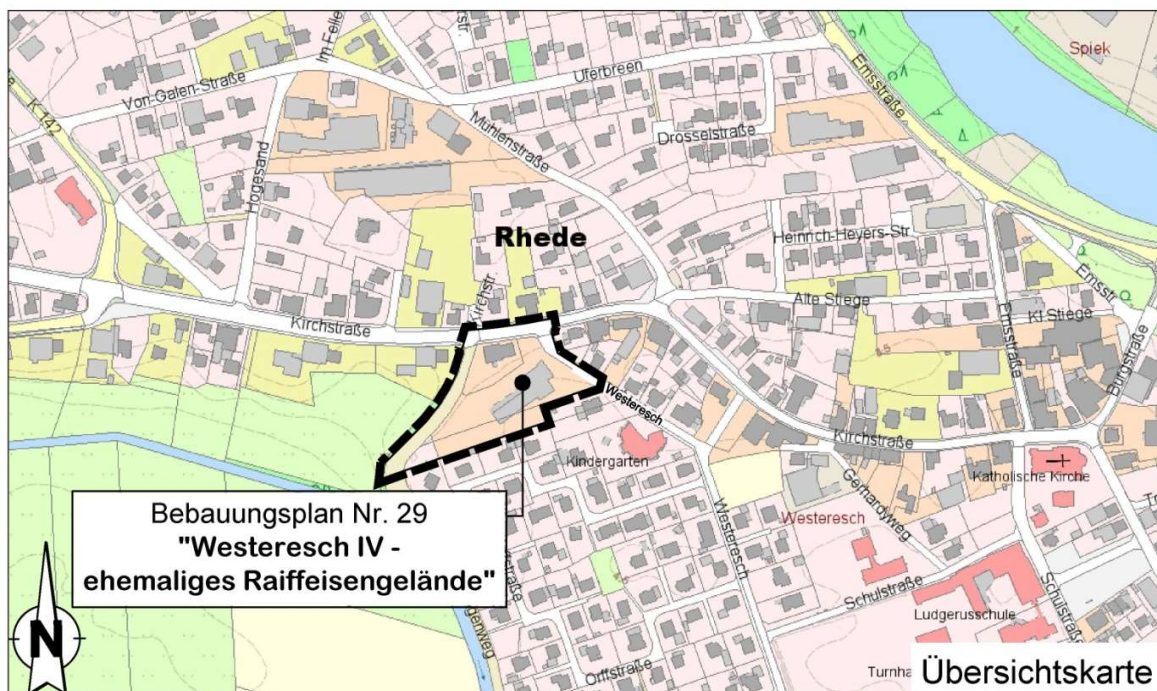

- Der Bebauungsplan ist am 29.10.2019 beschlossen worden und wurde mit Veröffentlichung im Amtsblatt am 29.11.2019 rechtskräftig.

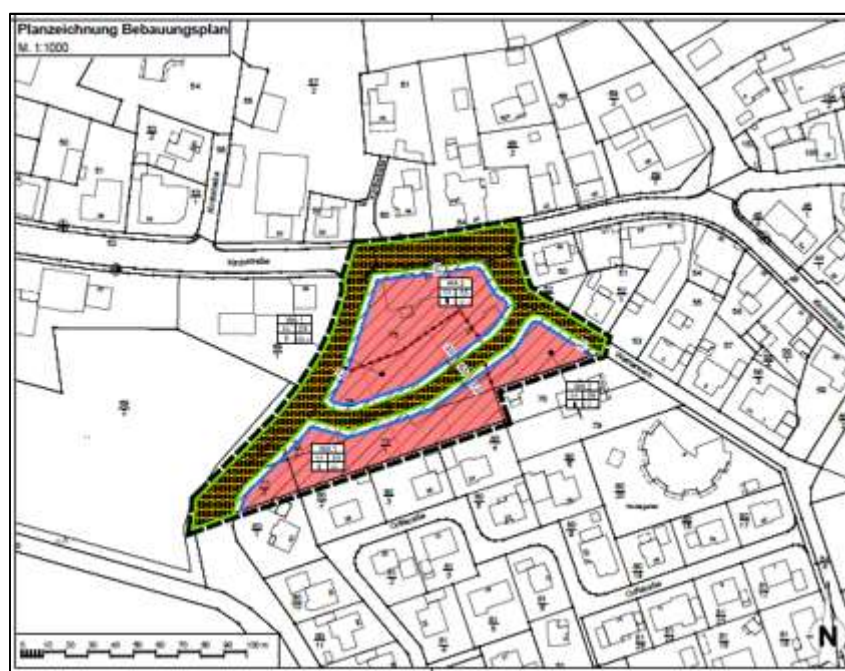



## Interkommunale Zusammenarbeit

### Neue Städtepartnerschaft „Westerwolde (NL) – Haren (Ems) und Rhede (Ems)“

Nach der Zusammenlegung der niederländischen Gemeinden Bellingwedde und Vlagtwedde zur neuen Gemeinde Westerwolde hat die Gemeinde Westerwolde mit Jaap Velema einen neuen Bürgermeister. Im Mai 2019 besuchte Jaap Velema den Bürgermeister der Gemeinde Rhede (Ems). Derzeitig laufen die weitere Vorbereitungen für die Neubegründung einer Städtepartnerschaft zwischen der Stadt Haren (Ems), der Gemeinde Rhede (Ems) und der Gemeente Westerwolde. Diese soll im kommenden Jahr offiziell besiegelt werden.



v.l.: Bürgermeister Gerd Conens, Bürgermeister Jaap Velema  
(Foto: Gemeinde Rhede)

Im Juni 2019 besuchte eine Delegation der Partnergemeinde aus Lidzbark Warminski die Gemeinde Rhede (Ems). Die Partnerschaft zur polnischen Partnergemeinde soll weiter ausgebaut werden.



v.l. Bürgermeister Gerd Conens und  
Bürgermeister Fabian Andrukajtis



## Interkommunale Zusammenarbeit

### Interkommunale Zusammenarbeit Rhede–Dörpen–Aschendorf-Lathen-Haren – Projekt „ Ländlicher Veränderungsprozess - Wir – das nördliche Emstal“

Zur Region „Nördliches Emstal“ gehören die Samtgemeinde Dörpen, die Stadt Haren (Ems) (Emmeln/Raken, Haren/Altharen, Landegge, Tinnen), die Samtgemeinde Lathen (Niederlangen, Oberlangen, Sustrum), die Stadt Papenburg (Herbrum, Nenn-dorf, Tunxdorf) und die Gemeinde Rhede (Ems). „Wir – das nördliche Emstal – sind eine starke Region. Wir wollen noch stärker werden durch gemeinsame Entwicklungsprozesse und entschlossenes Handeln“ – Unter diesem Motto sollen neue Wege beschritten werden, um gesellschaftliche Veränderungsprozesse noch besser zu gestalten.



- Integration und Willkommenskultur Flüchtlinge
- Einwerbung, Integration und Willkommenskultur Arbeitsmigranten
- Zusammenarbeit und Kooperation mit den Nachbargemeinden





## Interkommunale Zusammenarbeit

**Ländlicher Veränderungsprozess Nördliches Emstal**

**Ziel:**  
Die Region soll in der Lage sein, schnell und flexibel auf „Unvorhergesehenes“ zu reagieren, damit umzugehen und auf einem stabilen Niveau bleiben.

**Förderquote 100 %  
250.000 €**

**Laufzeit: 11/2017 bis 12/2020**

**Ländlicher Veränderungsprozess Nördliches Emstal**

**ANNET** erprobt **Netzwerkbildung** digital-analog

**Ziele:**

- Netzwerkpartner gewinnen und vernetzen
- Einrichtung einer **digitalen Plattform** (KreativLabor) zur regionsweiten Onlinezusammenarbeit
- **Netzwerkmanagerin** Michaela Splitter

**Förderquote 90 %  
205.656,10 €**

**Laufzeit: 4/2019 bis 11/2021**

- ANNET (Digitale Plattform in Gründung) mit Büro in jeder Gemeinde
- Projektarbeitskreise „Flüchtlinge“ und „Arbeitsmarkt“
- Antragstellung und Beteiligung am Projekt des Landkreises „Zukunftsräume“
- Projekt „LandART“ – Kunst im Raum – Auftaktveranstaltung am 22.11.
- Aufbau eines Netzwerkes



## Finanzwirtschaft

### Nachtragshaushaltsplan 2019:

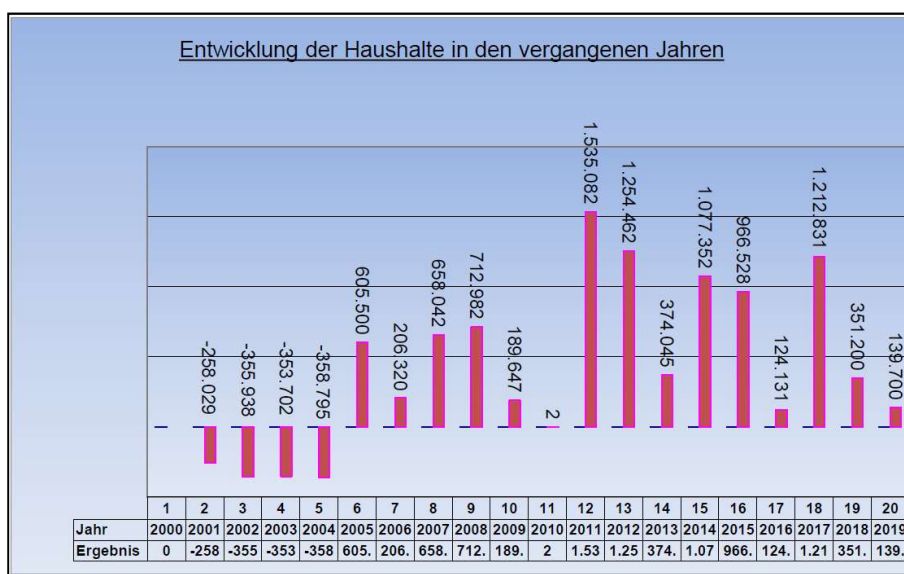

- Der Ergebnishaushalt weist einen Gesamt-Überschuss von 139.700 € aus, somit 387.900 € weniger. Die Entwicklung geht nach unten und erfordert ein umsichtiges Verhalten.

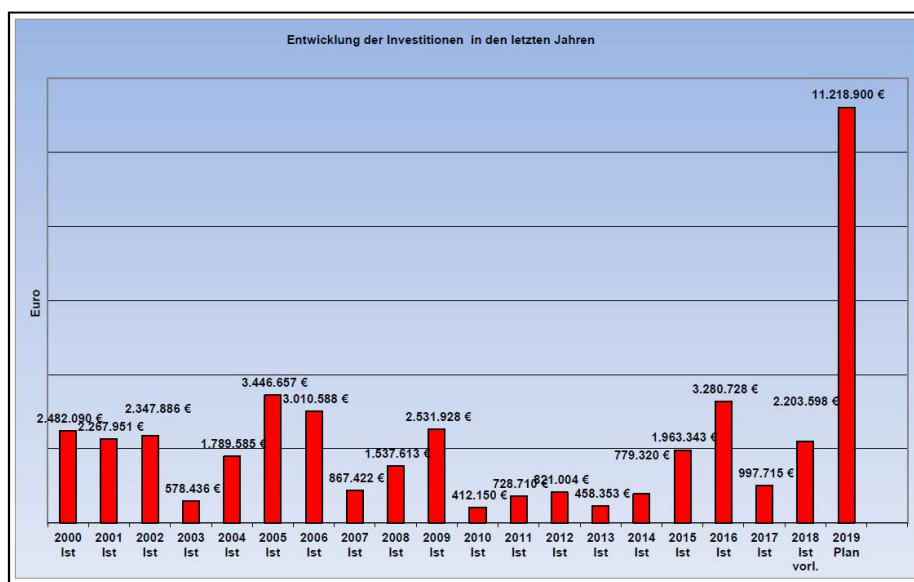

- Die Auszahlungen für Investitionstätigkeit werden auf 11.218.900 € festgelegt, somit 887.600 € weniger. Die Einzahlungen aus Investitionstätigkeit betragen 4.169.300 €, somit 1.642.500 € weniger.
- Gemeindeanteil rd. 7.049.600 €.



## Finanzwirtschaft

### Verschuldung und Kreditaufnahme:

Zur Sicherstellung der Gesamtfinanzierung und des Fehlbetrages von 6.611.400 € müssen die Rücklagenmittel von 3.950.000 € und ein Darlehn von jetzt insgesamt 2.400.000 € in Anspruch genommen werden. Mit dem Darlehn von 2.400.000 € steigt die Verschuldung der Gemeinde!

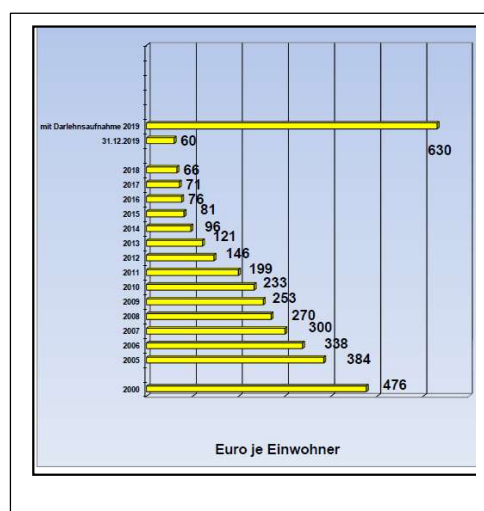
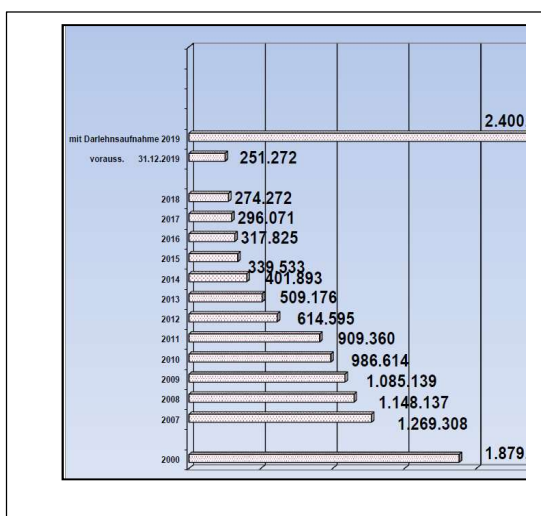

### Eröffnungsbilanz

Die Doppik wurde eingeführt. Alle Vermögenswerte wurden ermittelt und letztlich in einer Eröffnungsbilanz zum 01.01.2012 dargestellt.

Das Bilanzvolumen beträgt auf der Aktivseite	30.880.369,86 €
1. Immaterielles Vermögen	16.169,17 €
2. Sachvermögen	28.161.338,52 €
3. Finanzvermögen	202.330,63 €
4. Liquide Mittel	2.470.163,96 €
5. Aktive Rechnungsabgrenzung	30.367,58 €
Die Bilanzsumme auf der Passivseite beträgt	30.880.369,86 €
1. Schulden	938.961,79 €
2. Rückstellungen	2.422.752,78 €
3. Passive Rechnungsabgrenzung	315.536,93 €
4. Investitionszuweisungen und Beiträge	15.039.357,24 €
5. Reinvermögen	12.163.761,12 €

• Eröffnungsbilanz 2012 (geprüft) erstellt mit	30.880.369,86 €
• Schlussbilanz 2013 (geprüft) erstellt mit	31.185.205,31 €
• Schlussbilanz 2014 (geprüft) erstellt mit	31.666.895,79 €
• Schlussbilanz 2015 (geprüft) erstellt mit	33.139.239,95 €
• Schlussbilanz 2016 (geprüft) erstellt mit	34.258.768,63 €
• Schlussbilanz 2017 (geprüft) erstellt mit	34.715.108,97 €





## Soziales - Jugend - Sport

### Erweiterung Sankt Nikolauskindergarten - Bau einer 3. Krippe (15 Krippenplätze), Ganztagesbetreuung mit Mensa



<u>Investitionsvolumen</u>	rd. 1.050.000 €
• davon Erweiterung Familienzentrum	rd. 503.000 €
• davon 4. Krippe	rd. 450.000 €
• davon Parkplätze/Sonstiges	rd. 97.000 €
<u>Finanzierung</u>	rd. 1.050.000 €
• Gemeindeanteil Rhede	rd. 616.000 €
• Land Niedersachsen	rd. 180.000 €
• Landkreis Emsland	rd. 134.000 €
• Bistum Osnabrück	rd. 120.000 €



## Soziales - Jugend - Sport

### Erweiterung Sankt Nikolauskindergarten - Bau der 4. Krippe (15 Krippenplätze)

Die Vorstellung der 4. Krippe erfolgte am 21.10.2019. Träger der Baumaßnahme war die Kirchengemeinde St. Nikolaus Rhede.

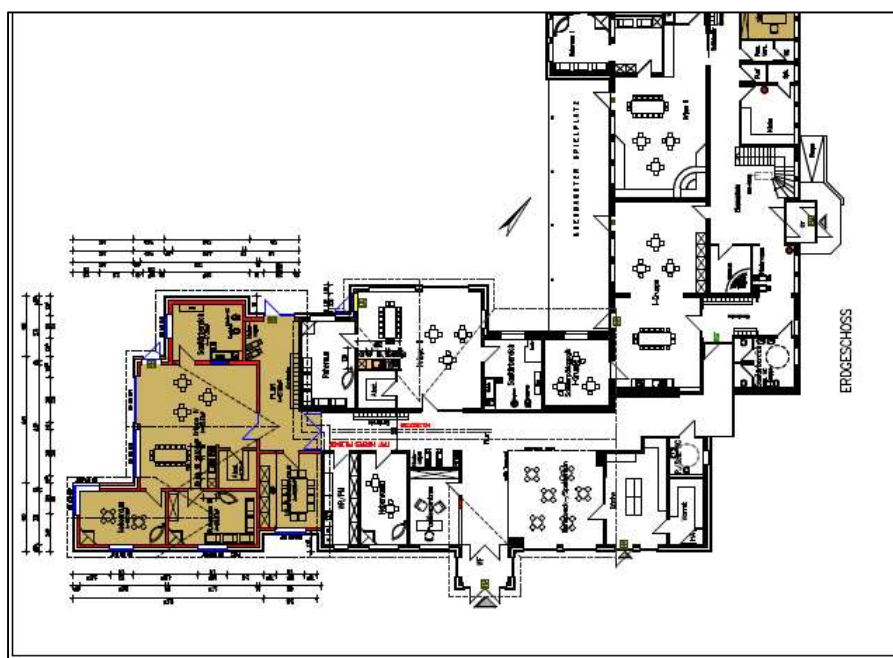

<u>Investitionsvolumen</u>	rd. 530.000 €
• davon 5. Krippe	rd. 434.000 €
• davon Erweiterung Nebenraum/Umbau Bestand	rd. 96.000 €
<u>Finanzierung</u>	rd. 530.000 €
• Gemeindeanteil Rhede	rd. 276.900 €
• Land Niedersachsen	rd. 180.000 €
• Landkreis Emsland	rd. 73.100 €



## Soziales - Jugend - Sport

### Außenstelle des Kindergartens Westeresch

Kurzfristig wurde im Sommer 2018 ein weiteres Objekt am Westeresch-Kindergarten angekauft, geprüft, beplant und abgestimmt. Für Kindergartenzwecke wurde das Gebäude umgebaut und zur Außenstelle des Kindergartens Westeresch entwickelt.



Träger der Baumaßnahme für die 6. Krippe war die Gemeinde Rhede (Ems).

<u>Investitionsvolumen</u>	rd. 443.000 €
• davon 6. Krippe	rd. 443.000 €
<u>Finanzierung</u>	rd. 443.000 €
• Gemeindeanteil Rhede	rd. 323.000 €
• Landkreis Emsland	rd. 105.000 €
• Bistum Osnabrück	rd. 15.000 €

Die Vorstellung der 6. Krippe erfolgte am 4.02.2019.

#### 2018/2019

- rd. 2,02 Mio. Ausbaurkosten für Rheder Kindergärten !!
- Anteil der Gemeinde Rhede rd. 1,2 Mio. !!
- ab Sommer 2019 sind 90 Krippenplätze in Rhede vorhanden !!
- Die Betreuungsquote in Rhede liegt bei 93% (Spitzenwert im LK-Emsland) !!





## **Soziales - Jugend - Sport**

---

### **Ferienpass 2019**

Insgesamt 38 Veranstaltungen wurden während der Sommerferien angeboten, vom Nähen über Kochen, Backen, Basteln sowie Fahrten zum Freizeitpark, Schwimmbad und Kletterwald in Surwold etc.

- Ferienpass und Anmeldungen sind online einsehbar und buchbar

### **Seniorenarbeit 2019**

Die Seniorenarbeit in der Einheitsgemeinde Rhede ist ein wichtiger Teil des gesellschaftlichen Lebens in der Gemeinde und trägt maßgeblich zur Steigerung der Wohn- und Lebensqualität in der Einheitsgemeinde bei.

- Die Angebote sollen weiter ausgebaut werden.

### **Kinder- und Jugendförderung**

Am 12. September 2018 fand die Neueröffnung des Jugendtreffs „Exit“ im Alten Pfarrhaus statt. Der Jugendtreff wurde in Zusammenarbeit mit der Ludgerusschule („Präventionshaus der Jugendarbeit“ und Kunstunterricht) neu gestaltet. Durch eine Spende aus dem Windpark Rhede-Brual konnte die Ausstattung des Jugendtreffs vervollständigt werden.

- Angebote werden laufend entwickelt und angeboten.

### **Situation der Flüchtlinge in Rhede**

- Zuzug von Flüchtlingen war 2015/2016 großes Thema
- Zugang in 2019 lediglich 12 Personen
- Betreuung und Integration durch ehrenamtliche Helfer und Verwaltung
- Aktuell noch 17 Personen im AsylbLG



## Soziales - Jugend - Sport

### Projekt „Mobile Einkaufshilfe“ Rhede

Seit dem 26.4.2018 läuft das Projekt „Mobile Einkaufshilfe“ für die Dauer von 24 Monaten in der Einheitsgemeinde. Das Angebot für den Transport zu den wöchentlichen Einkäufen wird im Durchschnitt von 7 Personen angenommen. Insgesamt 13 ehrenamtliche Betreuer begleiten das Projekt und leisten somit einen wertvollen Beitrag für das Gemeinwohl. Das Projekt soll nach Ablauf der Testphase fortgeführt werden.



(Foto: NOZ)

### 72-Stunden-Aktion der Landjugendgruppen 23.5.2019-25.5.2019

Die Gruppenleiter sowie die Landjugenden aus Borsum, Brual und Neurhede haben sich an der „72-Stunden-Aktion“ mit nachstehenden Projekten beteiligt:

Gruppenleiter Rhede:

Errichtung einer Hütte und Instandsetzung der Skateranlage





## Soziales - Jugend - Sport

---

Landjugend Borsum:  
Erweiterung des Landjugendraumes mit Grillplatz



Landjugend Brual  
Sanierung des Spielplatzes am Badensee in Brual







## Soziales - Jugend - Sport

Landjugend Neurhede  
Sanierung der Tribüne am Sportplatz in Neurhede



Die Jugendlichen der Gemeinde haben sich mit einem hohen ehrenamtlichen Engagement an dem Projekt beteiligt. Ein Dank gilt auch den Rheder Gewebetreibenden, die sich mit großzügigen Sach- und Geldspenden beteiligt haben.

D a n k e an alle Beteiligten !!!

### Spielplatzkonzept

Für die Einheitsgemeinde Rhede wurde ein Spielplatzkonzept erarbeitet. In 2019 werden vorerst 2 Spielplätze für rd. 60.000 optimiert. Freiwerdende Grundstücke sollen als Bauplatz verkauft werden. Die Erträge sind für die verbleibenden Kinderspielplätze vorgesehen.





## Wohnungsbau

### Baugrundstücke in Rhede - Baugebiet „Spiek – Südlich Spiekweg“

Der Satzungsbeschluss ist am 01.12.2016 gefasst worden.

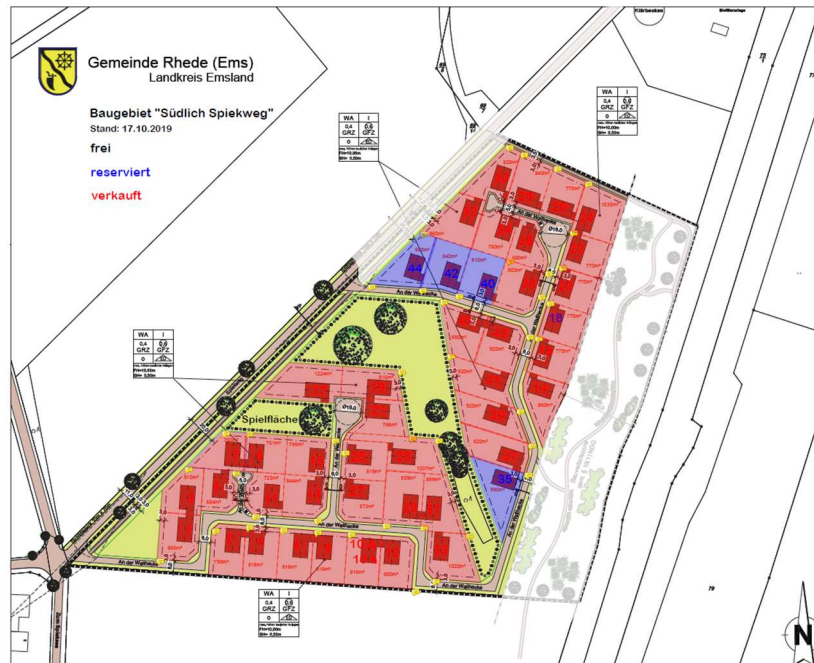

- Von **45 geschaffenen Bauplätzen** im BA I. und BA II., sind bis auf 4 Bauplätze alle verkauft. Das Baugebiet ist immer noch stark gefragt und fast vollständig in 2019 vergeben.



(Foto Emszeitung)



## Wohnungsbau

### Baugrundstücke „Wohnen am Spieksee“



- insgesamt 116 Baugrundstücke vorhanden
- 2019 wurden 6 Grundstücke verkauft – jetzt insgesamt 100 verkauft
- bebaut sind 70 Grundstücke
- Straßen-Endausbau des 1. Bauabschnitts (ca. 800m) ist realisiert

### Baugebiet „Südlich Neurheder Straße“

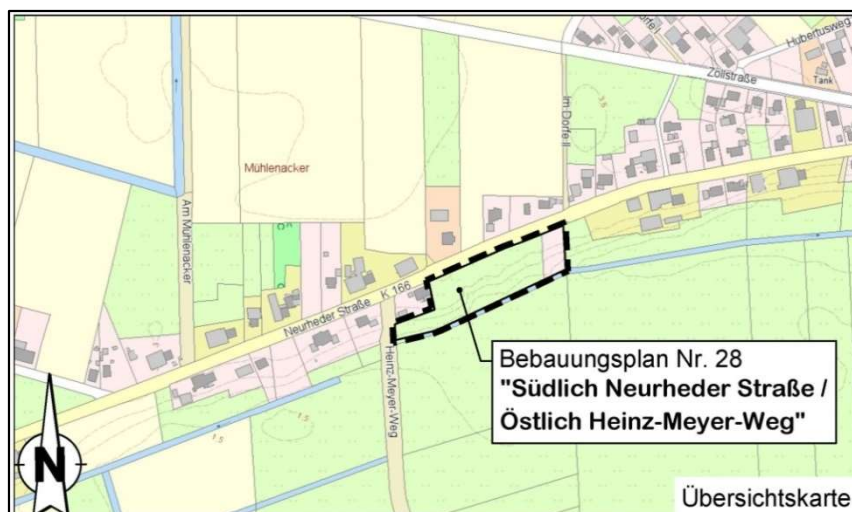

- Im Rahmen eines vorhabenbezogenen Bauleitplanverfahrens soll die Möglichkeit geschaffen werden, **6 Bauplätze** zur Innenentwicklung anzubieten.





## Wohnungsbau

### Baugrundstücke in Rhede - Baugebiet „Spiek – Nördlich Spiekweg“



- Der Aufstellungsbeschluss für die Bauabschnitte III und IV wurden gefasst. 2020 wird mit weiteren ca. 80 Bauplätzen gerechnet.

### Baugrundstücke in Neurhede - Baugebiet „Nätheberg“

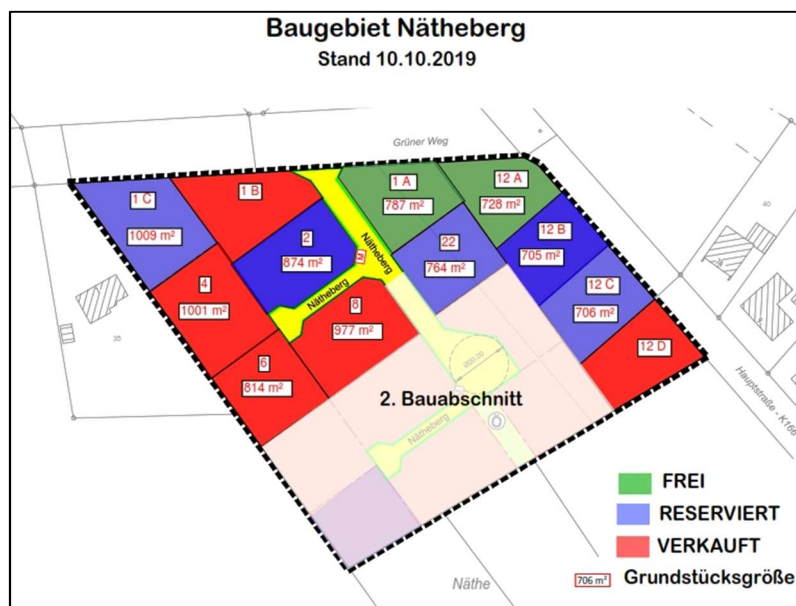

- Im Baugebiet „Nätheberg“ wurden bislang 4 Wohnhäuser errichtet, 5 sind reserviert und 2 sind noch zur freien Verfügung.



## Wohnungsbau

### Baugrundstücke in Brual - Baugebiet „Sandpoh“

- Im Baugebiet Sandpoh in Brual (insgesamt 40 Plätze) steht derzeit noch **3 freie Bauplätze** zur Verfügung, davon 2 reserviert. 2 Grundstück in 2019 verkauft.

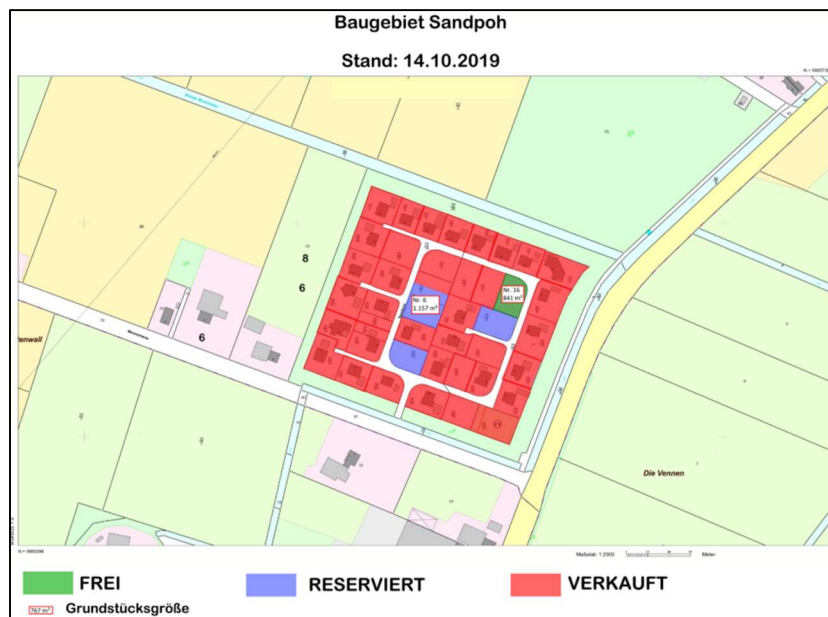

### Baugrundstücke in Brual - Baugebiet „Nördlich Pollertstraße“



- Ein Aufstellungsbeschluss wurde gefasst. Die Phase I für eine Änderung des Flächennutzungsplanes wurde durchgeführt.



## Infrastruktur

### Überarbeitung des Reg. Raumordnungsprogramms Emsland – Windenergie

Das Regionale Raumordnungsprogramm Emsland wurde geändert und erlangte Rechtskraft im Januar 2016.

#### Repowering Windpark Borsum

- Blmsch-Antrag Repowering Windpark Borsum wurde gestellt.
- Der Windpark Borsum beabsichtigt die 13 bestehenden Anlagen abzubauen und 9 leistungsfähigere Anlagen neu zu errichten.



Foto: Windparkgesellschaft

#### Repowering Windpark Rhede-Brual

- Ein Repowering ist geplant und befindet sich in der Vorbereitung für 2021/2022





## Infrastruktur

### Breitbandausbau in der Einheitsgemeinde Rhede (Ems)



1.236 weitere Haushalte wurden inzwischen angeschlossen. Davon erhielten 816 Haushalte einen direkten Glasfaseranschluß und 420 einen Anschluß an einen durch Glasfaser erschlossenen Kabelverzweiger.

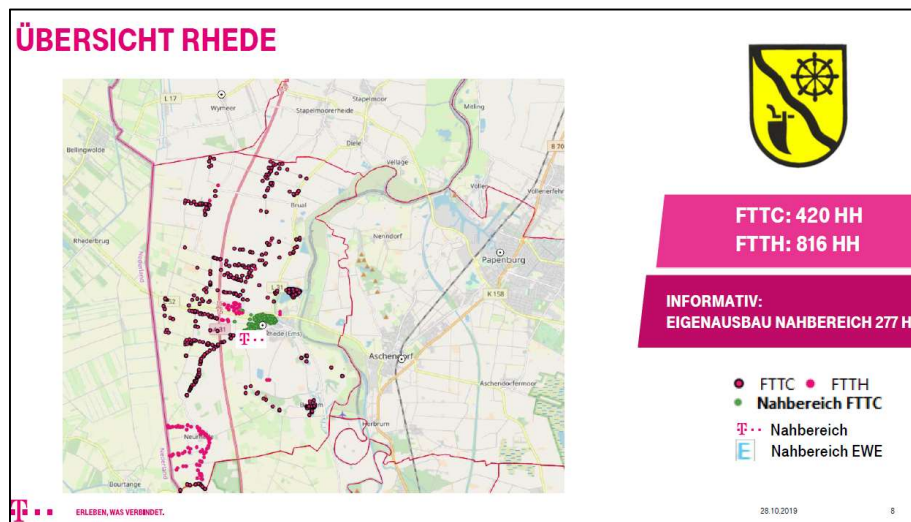

Eine Inbetriebnahme ist für November 2019 geplant. Die Vermarktung erfolgt ab dem 4. Quartal 2019. Für den Ausbau aller noch verbleibenden „weißen Flecken“ (Bandbreite kleiner 30 Mbit/s) wurde bereits vom Landkreis Emsland ein weiterer Förderantrag gestellt.



## Infrastruktur

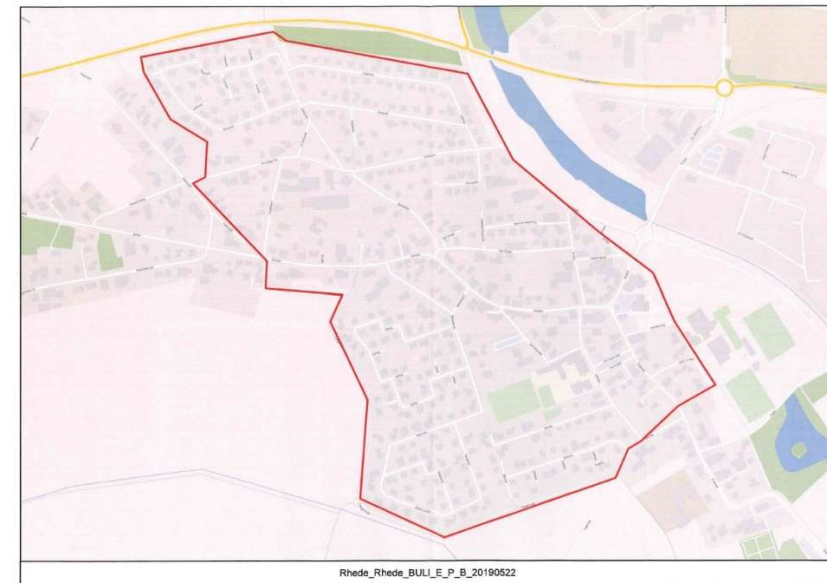

Ein Ausbau mit Glasfaser ist für den Ortskernbereich Rhede 2020/2021 von der EWE zugesichert worden (ca. 700 Haushalte).

### **Neues Einzelhandelsgutachten vom 29.3.2019**

Das Einzelhandelsgutachten der Einheitsgemeinde Rhede wurde modifiziert und am 29.3.2019 vorgelegt.





## Infrastruktur

### ÖPNV

Das Bushaltestellenkonzept für die Gemeinde Rhede (Ems) wurde am 13.06.2017 vom Gemeinderat verabschiedet

Nach dem Konzept wurden in den Jahren 2018 und 2019 insgesamt 11 Haltestellen im Gemeindegebiet behindertengerecht ausgebaut.



(Haltestelle Robben; Brual-Siedlg.)

- Im Jahr 2018 wurden insgesamt fünf Haltestellen behindertengerecht ausgebaut.
- Derzeit wird für das Jahr 2019 der Ausbau von sechs weiteren Haltestellen (Sandpoh, Husmann-Neurhede-Ausstiegsseite, Geiger-Neuengland-Ausstiegsseite, Klosterweg - Ein- und Ausstiegsseite, Nintemann-Ausstiegsseite) durchgeführt.

Der Ausbau bzw. die Errichtung weiterer Haltestellen (z.B. Gewerbegebiet A 31, Wohngebiete Spiek) wird derzeit geprüft.





## Infrastruktur

### Wegebaumaßnahmen

#### Borsumer Straße

Die Sanierung hat Kosten in Höhe von ca. 1.680.000 € ergeben. Hierzu wird ein Zuschuss in Höhe von 900.000 € erwartet. Die Abnahme erfolgte am 25.10.2019.

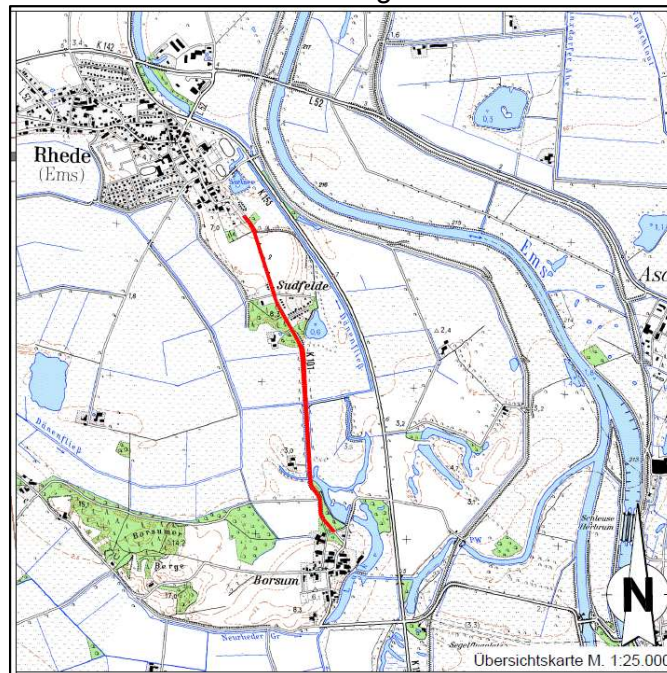

#### Sandkämpe Borsum

Die Sanierung hat Kosten in Höhe von ca. 243.000 € ergeben. Hierzu wird ein Zuschuss in Höhe von 153.000,00 € erwartet. Die Abnahme erfolgte am 27.09.2019

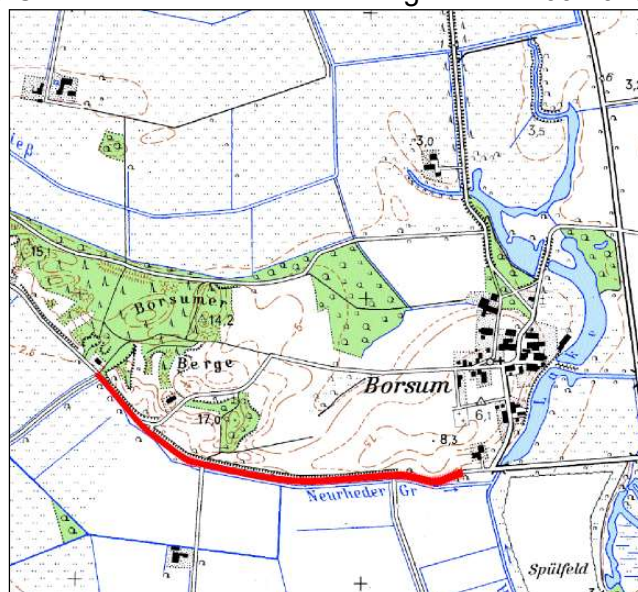



## Infrastruktur

### Im Brook

Die Kostenschätzung hat Kosten in Höhe von 911.000,00 € ergeben. Hierzu wird ein Zuschuss in Höhe von 573.000,00 € erwartet, sodass die Eigenbeteiligung 338.000,00 € beträgt. Das Projekt wurde in Kooperation mit der Stadt Papenburg umgesetzt. Die Abnahme erfolgte am 30.10.2019



Foto Ems-Zeitung

**Alle 3 Anträge mit einem  
Gesamtvolumen von rd. 2.800.000 €  
wurden bewilligt  
und mit einer Fördersumme  
von rd. 1.600.000 € ausgestattet.**



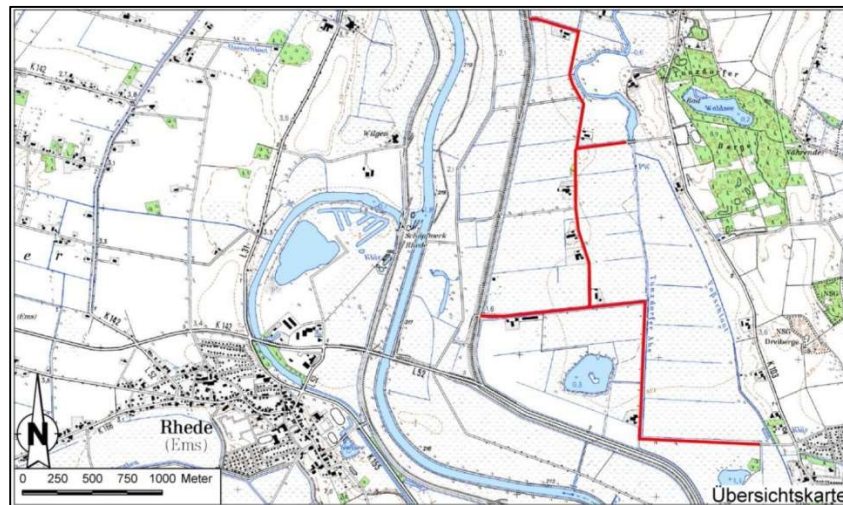

## Sicherheit und Ordnung

### Freiwillige Feuerwehr Rhede

Die Feuerwehr Rhede leistet durch ihre Einsätze bei Bränden wie insbesondere auch bei Hilfeleistungen (z.B. Rettungseinsätze bei Verkehrsunfällen) einen sehr wichtigen Beitrag für die Sicherheit in der Einheitsgemeinde Rhede.

Daten und Fakten (Stand 29.03.2019 aus 2018):

- 67 aktive Feuerwehrleute davon 9 Neuaufnahmen 2018, 8 Altersabteilung
- Bootsgruppe mit 17 Mitgliedern - Extra-Übungsabende mit ca. 560 Std.
- 41 Einsätze u. a. 21 Klein-/Mittelbrände, 18 techn. Hilfeleistungen ca. 777 Std.
- Dienst- und Übungsabende und Lehrgangsbesuche mit insgesamt 1.824 Std.
- Ergebnis der Blindensammlung 2018: 5.135,30 Euro

Maßnahmen in 2019 u.a.:

- Außen- und Alarmbeleuchtung Feuerwehrhaus
- 10 Sätze Bekleidung für technische Hilfeleistung
- Brandbekämpfungsseminar für 20 Feuerwehrleute
- Echolot für das Mehrzweckboot zur Personensuche und Navigation bei geringem Wasserstand
- Erwerb von Bootsführerscheinen



Dem ehemaligen Bürgermeister Gerd Conens wurde am 17.09.2019 in einer Feierstunde aufgrund seiner Verdienste für das Feuerwehrwesen die Niedersächsische Feuerwehr-Ehrenmedaille verliehen.

Die Übergabe des neuen Feuerwehrfahrzeuges erfolgte am 08. November 2019. Das Fahrzeug wurde von der Feuerwehr aus Luckenwalde (Brandenburg) abgeholt.





## Kultur und Heimatpflege

### Rheder Markt 2019

- Auftriebszahlen: 67 Großpferde, 108 Ponys, 38 Shetland-Ponys, 90 Rinder, 11 Esel, 1 Kamele, 9 Lamas, 48 Schafe, 11 Ziegen, 43 Kaninchen, insgesamt rd. 161 Kleintiere





## Kultur und Heimatpflege

### Landwirtschaftsmuseum Rhede

Das Landwirtschaftsmuseum ist eines der 6 Emslandmuseen mit dem Schwerpunkt „Landwirtschaft“. Gleichzeitig ist die Touristikagentur der Gemeinde dort untergebracht. Ebenfalls hat der Heimatverein Rhede sein „Domizil“ im ehemaligen Wohntrakt des landwirtschaftlichen Anwesens.



Sonderausstellung 2019 "Kinderwagen"

### Errichtung eines Heimatarchivs im Rathaus

Im Rathaus der Gemeinde wurde in diesem Jahr das Heimatarchiv der Gemeinde eingerichtet. Heimatforscher und Ehrenbürger Albert Vinke hat dieses Projekt initiiert. Gemeinsam mit seiner Ehefrau Magdalena, Gebina Bors und Maria Ruholl wurde das Heimatarchiv zur Sicherung von historischen Unterlagen über Rhede akribisch eingerichtet.





## Kultur und Heimatpflege

---

### Alte Rheder Kirche – Gedächtniskirche

Die Alte Rheder Kirche verfügt über eine beeindruckende Akustik. Durch die italienische Orgel aus dem 18. Jahrhundert ist die Kirche ein beliebter Veranstaltungsort für anspruchsvolle Kirchen- und Orgelmusik.



Am 25.08.2019 fand in der Alten Rheder Kirche das Eröffnungskonzert-“Phantasticus 2019“ „Aus der Tiefe ruf ich, Herr, zu dir“- virtuose Vokal- und Instrumentalmusik aus der Zeit Arp Schnitgers mit dem RNO PADUCH - JOHANN ROSENMÜLLER ENSEMBLE statt.







## Ärztliche Versorgung

---

### Ärztliche Versorgung in der Einheitsgemeinde Rhede (Ems)



Mit der ärztlichen Versorgung ist es in der Gemeinde sehr gut gestellt.

- 2 Hausärzte und eine Zahnärztin konnten für Rhede gewonnen werden.
- Dies wurde begleitet durch regelmäßige Treffen und Kontakte zu den Medizinern. Das letzte Mediziner-treffen in Rhede (Ems) fand am 21.09.2018 statt.
- Die Gemeinde Rhede hat nach Zustimmung des Rates die Ansiedlungen im Rahmen einer vorliegenden Förderrichtlinie gefördert und unterstützt.



## Weiteres

### **Beteiligung Blumenschau 2019 in Papenburg Eröffnung am 17.7.2019**

Gemeinsame Beteiligung mit der Gemeinde Westerwolde (NL) durch Errichtung eines Themengartens.



### **Weihnachtsmarkt 2019**

Der Weihnachtsmarkt findet seit Jahr 2011 im und auf dem Gelände des Landwirtschaftsmuseums statt.







## Weiteres

---

### Neujahrsempfang 2019

Seit dem Jahr 2001 führt die Gemeinde einen Neujahrsempfang verbunden mit einer Ehrung von Bürgerinnen und Bürger aus der Einheitsgemeinde Rhede durch.

Festredner: Hansi Brake, Helping-Hands



(Hansi Brake)

Ehrung: Bernd Stubbe, 9. Europameisterschaftstitel der FIA Auto-Cross



(Foto: NOZ)





## Rat und Verwaltung

---

### Verabschiedung von Bürgermeister Gerd Conens:

Bürgermeister Gerhard Conens war vom 01.07.2005 bis zum 31.10.2019 hauptamtlicher Bürgermeister der Einheitsgemeinde Rhede (Ems). Die offizielle Verabschiedung fand am Samstag, 02.11.2019 in der Gaststätte Conens, die letzte Ratssitzung am 29.10.2019 statt.



Letzte Ratssitzung am 29.10.2019



Offizielle Verabschiedung am 02.11.2019



## Rat und Verwaltung

---

### Veränderungen im Rat

Frau Grietje van der Wal hat ihr Mandat im Rat der Gemeinde Rhede (Ems) niedergelegt. Als Ersatzperson wurde Angelika Grote am 16.05.2019 in den Rat der Gemeinde Rhede berufen.



Angelika Grote

Mit der Wahl des neuen Bürgermeisters Jens Willerding wurde Mathias Hunfeld als Nachrücker in den Rat der Gemeinde Rhede berufen.



Mathias Hunfeld



## Rat und Verwaltung

---

### **Wahl des Bürgermeisters für die Gemeinde Rhede (Ems)**

Am 26. Mai 2019 fand in der Gemeinde Rhede (Ems) die Wahl des hauptamtlichen Bürgermeisters statt. Jens Willerding wurde mit 83,43 % der gültigen Stimmen zum neuen Bürgermeister der Gemeinde Rhede (Ems) gewählt und trat somit zum 01.11.2019 die Nachfolge von Bürgermeister Gerd Conens an.



“Ich bin der Neue“

(Zitat Jens Willerding)

Bürgermeister Jens Willerding  
Dienstantritt 01.11.2019



Vereidigung in der Ratssitzung am 12.11.2019





## Rat und Verwaltung

---

### Verwaltung & Bauhof

Sascha Hunfeld ist seit dem 1.2.2019 als neuer Mitarbeiter des gemeindlichen Bauhofes eingestellt worden.



Tobias Albers ist seit dem 01.10.2019 als neuer Mitarbeiter des gemeindlichen Bauhofes eingestellt worden.

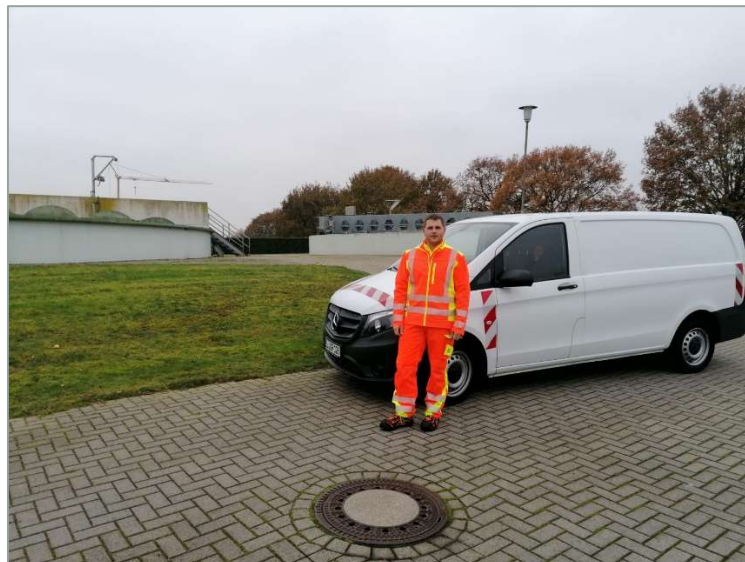

Ab dem 01.11.2019 wurden Linda Agnesmeyer und Christina Eilers für den Bereich Soziales bei der Gemeinde Rhede (Ems) eingestellt.

Otmar Wilkens geht zum 31.12.2019 in den Ruhestand. Er ist seit Februar 1981 vorwiegend im Sozial- und Rentenamt der Gemeinde beschäftigt gewesen.



## Ausblick auf 2020

- Sanierung Mehrzweckhalle in Rhede  
rd. 1.900.000 €

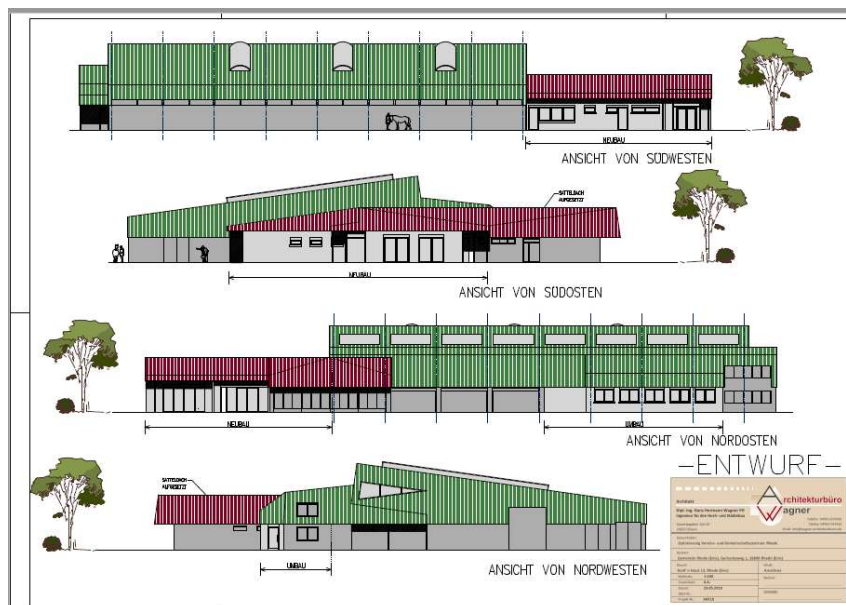

- Erschließung Erweiterung Gewerbegebiet A 31 südlich L 52 rd. 2,4 Mio.





## Ausblick auf 2020

- Endausbau Baugebiet „Timpahuk“ rd. 700.000 €

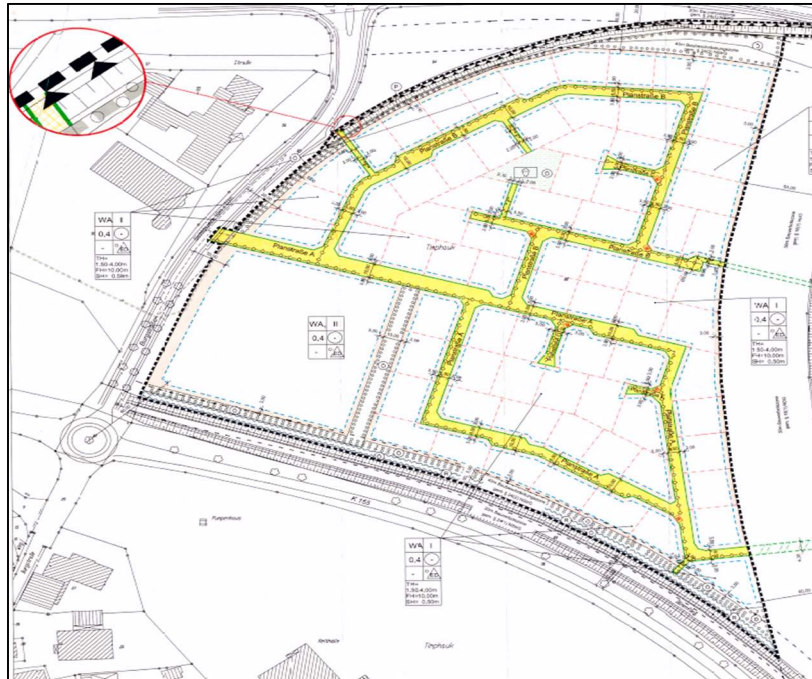

- Bauleitplanung Baugebiet „Nördlich Spiekweg“ und Vorbereitung der Erschließungsplanung 2020







## Ausblick auf 2020

- Dorfgemeinschaftsraum Brual (Rhede / Ems)



- Bauleitplanung in Brual - Baugebiet „Nördlich Pollertstraße“

