

ab am: genehmigt am:

**Niederschrift über die öffentliche Sitzung des Gemeinderates am Dienstag, 13.06.2017
um 20.00 Uhr im Rathaus der Gemeinde Rhede (Ems)**

Anwesend:

Ratsvorsitzender (RV) Theo Staars
Ratsherr Henning Behrens
Bürgermeister (BM) Gerd Conens
Ratsherr Rochus Hiller
Ratsherr Joachim Hübner
Ratsherr Frank Hunfeld
Ratsherr Gerd Husmann
Ratsherr Hans-Jürgen Pohl
Ratsherr Wilhelm Santen
Ratsfrau Anni Schlömer
Ratsherr Josef Schubert
Ratsfrau Christina Többen
Ratsfrau Grietje van der Wal
Ratsherr Jens Willerding

Es fehlt:

Ratsherr Heinz Heyers

Verwaltung:

Gemeindeoberrat (GOR) Hermann-Josef Gerdes
Gemeindeangestellter (GA) H.-B. Lüsing-Hauert, Protokoll

Pressevertreter:

Christian Belling, Ems-Zeitung

Weitere Anwesende

Rektor Büning, zu TOP 05
Dr. Edmund Bruns, zu TOP 05
Frau Sabine Thien, zu TOP 5

Zuhörer:

Lars Biergans, Ortsvorsteher Borsum
Stefan Schöpfer, Gemeindebrandmeister
Ralf Uchtmann, Kolpingbildungswerk

Tagesordnung:

01. Eröffnung der öffentlichen Sitzung
02. Feststellung der ordnungsmäßigen Ladung und der Beschlussfähigkeit

- 03. Feststellung der Tagesordnung und der dazu vorliegenden Anträge
- 04. Genehmigung der Niederschrift über die öffentliche Sitzung vom 11.05.2017
- 05. Vorstellung des Projektes „Jugendarbeit in der Einheitsgemeinde Rhede (Ems)“
- 06. Vorlagen des Verwaltungsausschusses (Sitzung vom 08.06.2017)
 - 06.1 Änderung der „Richtlinie der Gemeinde Rhede (Ems) zur Förderung jugendpflegerischer Maßnahmen“ (SV-Nr. 2017-34)
- 07. Mitteilungen des Bürgermeisters
- 08. Anträge und Anfragen
- 09. Einwohnerfragestunde
- 10. Schließung der Sitzung

01. Eröffnung der öffentlichen Sitzung

RV Staars begrüßt die Anwesenden und eröffnet die öffentliche Sitzung des Rates.

02. Feststellung der ordnungsmäßigen Ladung und der Beschlussfähigkeit

Die ordnungsmäßige Ladung wird bei Anwesenheit der aufgeführten Ratsmitglieder festgestellt. Die Beschlussfähigkeit ist gegeben.

03. Feststellung der Tagesordnung und der dazu vorliegenden Anträge

Die vorstehende Tagesordnung wird mit Zustimmung aller Ratsmitglieder festgestellt. Weitere Anträge liegen nicht vor.

04. Genehmigung der Niederschrift über die öffentliche Sitzung vom 11.05.2017

Die Niederschrift der öffentlichen Sitzung vom 11.05.2017 wird einstimmig genehmigt.

05. Vorstellung des Projektes „Jugendarbeit in der Einheitsgemeinde Rhede (Ems)“

Frau Thien erläutert anhand nachstehender Power-Point-Präsentation über das Projekt:

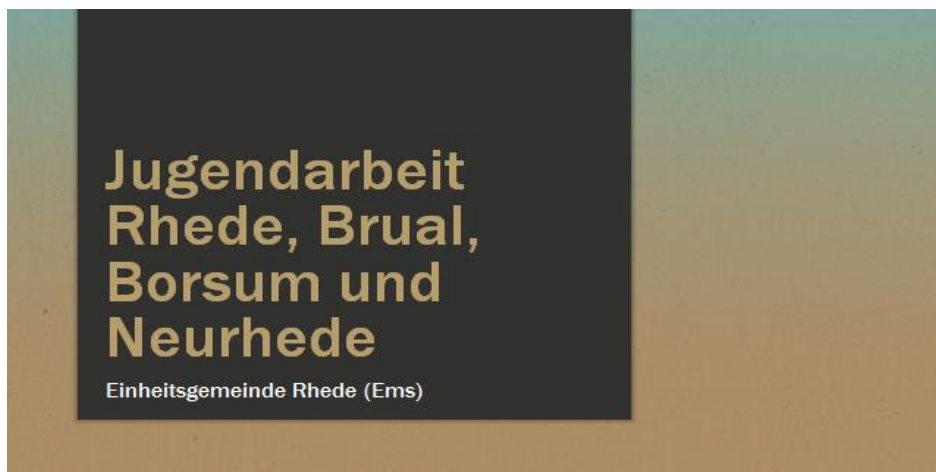

Aufbau meines Vortrages:

1	1. Grundidee
2	2. Was ist seit dem 01.09.2016 passiert?
3	3. Derzeit in der Umsetzungsphase
4	4. Erste Erfolge

1. Grundidee:

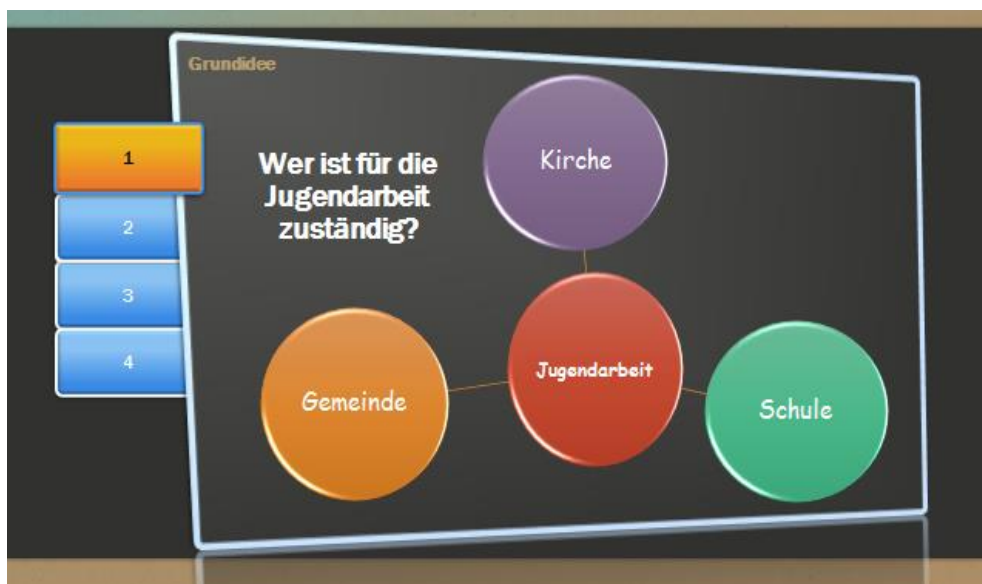

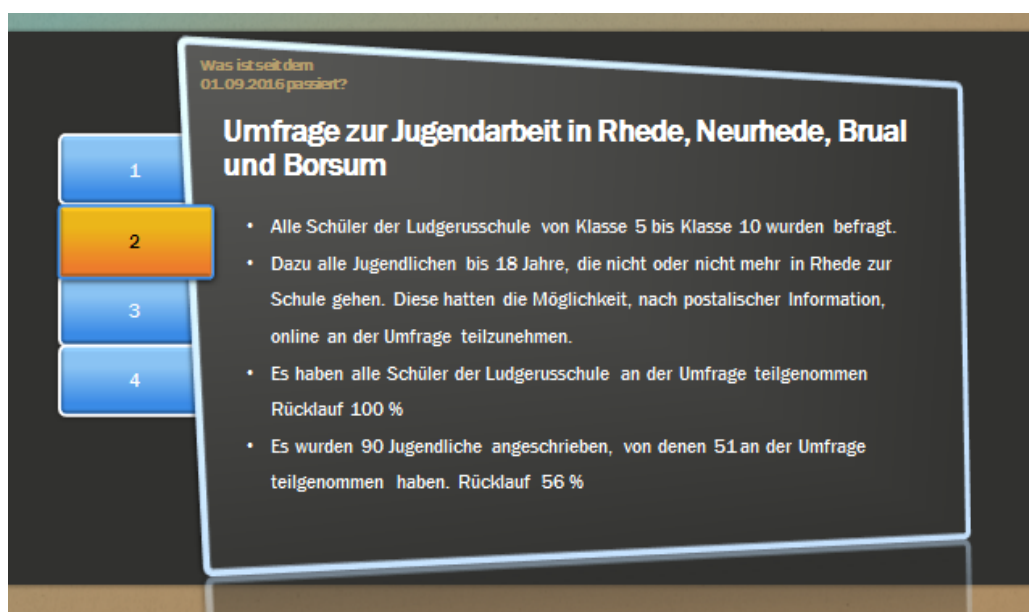
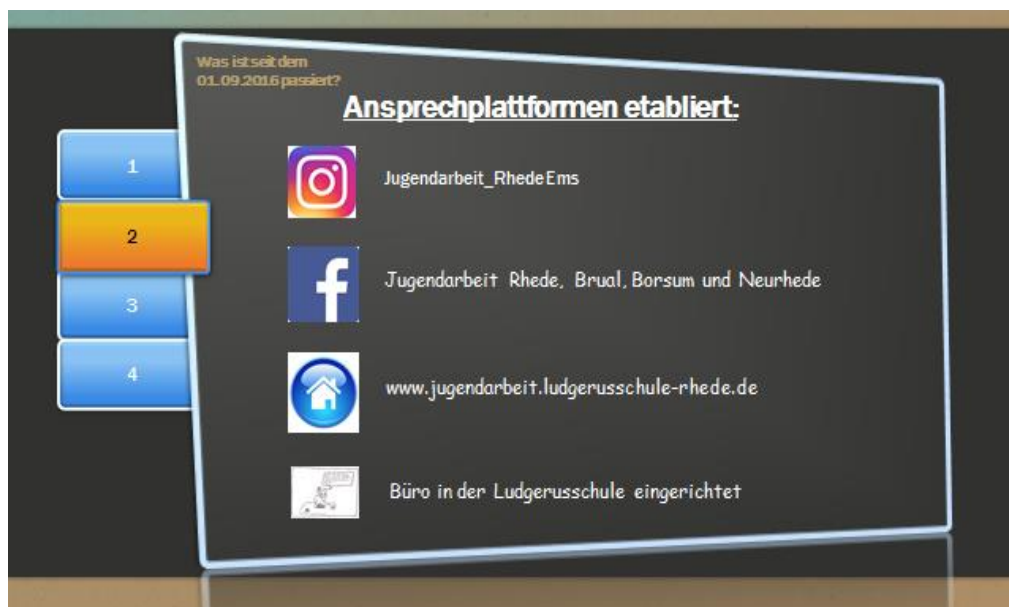
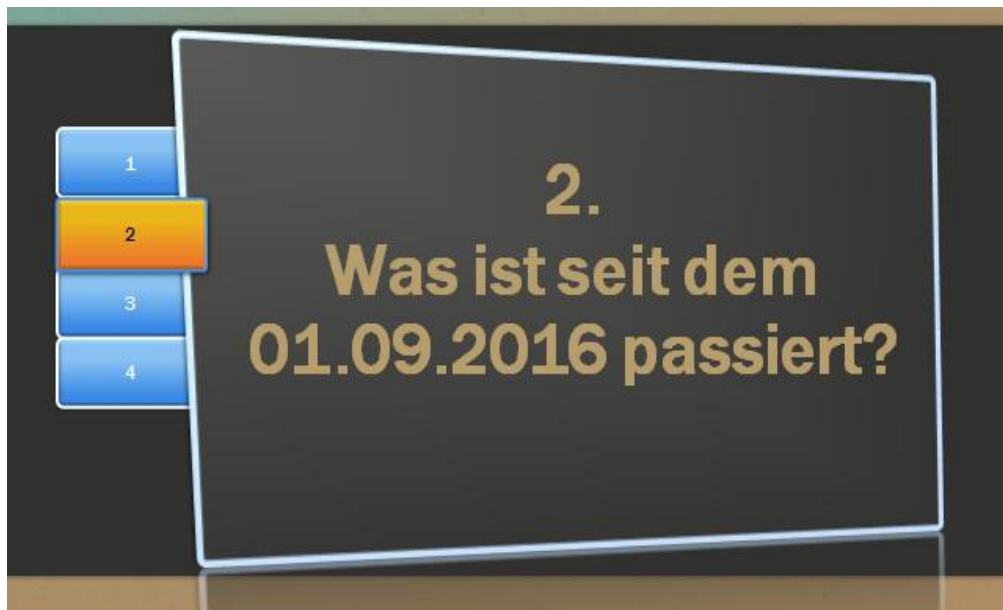

Was ist seit dem
01.09.2016 passiert?

Fazit:

- 1
- 2
- 3
- 4

- 77 % könnte sich eine Mitarbeit vorstellen.
- Schwerpunktmäßig werden Angebote für Jugendliche gewünscht, die einen Sport-und/oder Freizeitcharakter haben.
- Eine Liste potentieller "Mitarbeiter" wurde erstellt.
- "Exit" sollte reaktiviert werden, insbesondere mit den "Freiwilligen" und auch mit den Teilnehmern der JuleiCa AG.

Was ist seit dem
01.09.2016 passiert?

Zusammenarbeit mit den Kindergärten etabliert:

- 1
- 2
- 3
- 4



Umfrage

- Was wünschen sich die Mitarbeiter der Kindergärten von uns?

Ergebnisse:

- Regelmäßige Sprechzeiten vor Ort für MitarbeiterInnen und Eltern
- Unterstützung Übergang Kindergarten – Schule
- Erstellung eines Konzeptes Übergang Kindergarten - Grundschule in Zusammenarbeit mit allen Beteiligten
- Einbeziehung des Teams bei „Problemfällen“ und Teamgesprächen
- Regelmäßige Teilnahme an Teamsitzungen und Fallbesprechungen



Was ist seit dem
01.09.2016 passiert?

Ansprechpartner für alle kirchlichen Jugendgruppen

- 1
- 2
- 3
- 4



- Gruppenleiter
- Jugendgruppenleiter
- Landjugend Neurhede
- Landjugend Brual
- Landjugend Borsum
- Kolping
- Jungkolping

Was ist seit dem
01.09.2016 passiert?

1

2

3

4



Kickerturnier mit Wanderpokal für die
Lehrer und die Klassen 5-10

Was ist seit dem
01.09.2016 passiert?

1

2

3

4



JuleiCa-Ausbildung

Was ist seit dem
01.09.2016 passiert?

1

2

3

4



JuleiCa

Klarsicht

Präventionskonzept
Schule

Was ist seit dem
01.09.2016 passiert?

1
2
3
4



Warten aufs Christkind und plattdeutscher Weihnachtsmarkt

Was ist seit dem
01.09.2016 passiert?

1
2
3
4

Karnevalparty!!!
am: 27.01.
um: 16:00 -
18:00 Uhr
in der
Mehrzweck-
halle

Kein Kind
Karnevalsfest teilnehmen,
start an der
Zirkusstraße des Erdgeschosses

Bitte geben Sie diesen Abscheit bis zum 1.1.2017 bei Frau Thies
in der Schule oder im Elternhaus ab.



Karneval in der Mehrzweckhalle

Was ist seit dem
01.09.2016 passiert?

1
2
3
4



Ostereiersuche in der Schule

Was ist seit dem
01.09.2016 passiert?

1
2
3
4

Schnitzeljagd

Freitag den 19.05.2017

Wer ist eingeladen?
Kinder der Klassen 4-6

Beginn und Ende:
Um 15.00-18.00 Uhr
beim alten Pfarrhaus

Anmeldeschluss:
Am Dienstag den 16.05.2017

Werest melde ich mich zur Schnitzeljagd am
Freitag den 19.05.2017 an:

Name/Vorname: _____

Telefonnummer: _____

Ort: _____

Klasse/Schule: _____









Schnitzeljagd

Was ist seit dem
01.09.2016 passiert?

1
2
3
4

Mädelsabend mit Übernachtung im alten Pfarrhaus

Wer? Mädchen der 5. und 6. Klassen
Wann? am Freitag den 19.05.2017 ab 18.00 Uhr – Sonntag den 21.05.2017
bis 12.00 Uhr
Kosten: 15 Euro, welche am Tag der Übernachtung eingezahlt werden müssen

Was? In einem Pfarrhaus
Wo? Im alten Pfarrhaus
Wann? am Freitag den 19.05.2017 ab 18.00 Uhr – Sonntag den 21.05.2017
bis 12.00 Uhr
Kosten: 15 Euro, welche am Tag der Übernachtung eingezahlt werden müssen

Im alten Pfarrhaus werden wir viele Dinge (Spiele, Lektüren, etc.) und viele
Dinge machen, die wir dann in der Schule zeigen werden.
Am Freitag den 19.05.2017 werden wir um 18.00 Uhr im alten Pfarrhaus
zusammenkommen und uns vorstellen. Am Samstag den 20.05.2017
werden wir in der Schule sein und unsere Projekte zeigen. Am Sonntag
den 21.05.2017 werden wir um 12.00 Uhr im alten Pfarrhaus
zusammenkommen und unsere Projekte zeigen. Am Sonntag
den 21.05.2017 werden wir um 12.00 Uhr im alten Pfarrhaus
zusammenkommen und unsere Projekte zeigen.

Werest melde ich mich zum Mädelsabend an:

Name: _____

Klasse: _____

Telefonnummer: _____

Ort: _____





Mädelsabend mit Übernachtung im alten Pfarrhaus

Was ist seit dem
01.09.2016 passiert?

1
2
3
4

Übernachtung im alten Pfarrhaus für die 3. und 4. Klassen

Wer? Kinder der 3. und 4. Klassen
Wann? am Freitag den 19.05.2017 ab 18.00 Uhr – Sonntag den 21.05.2017
bis 12.00 Uhr
Kosten: 15 Euro, welche am Tag der Übernachtung eingezahlt werden müssen

Im alten Pfarrhaus werden wir viele Dinge (Spiele, Lektüren, etc.) und viele
Dinge machen, die wir dann in der Schule zeigen werden.
Am Freitag den 19.05.2017 werden wir um 18.00 Uhr im alten Pfarrhaus
zusammenkommen und uns vorstellen. Am Samstag den 20.05.2017
werden wir in der Schule sein und unsere Projekte zeigen. Am Sonntag
den 21.05.2017 werden wir um 12.00 Uhr im alten Pfarrhaus
zusammenkommen und unsere Projekte zeigen. Am Sonntag
den 21.05.2017 werden wir um 12.00 Uhr im alten Pfarrhaus
zusammenkommen und unsere Projekte zeigen.

Werest melde ich mich zur Übernachtung an:

Name: _____

Klasse: _____

Telefonnummer: _____

Ort: _____







Übernachtung im alten Pfarrhaus für die 3. und 4. Klassen

Was ist seit dem
01.09.2016 passiert?

- 1
- 2
- 3
- 4



Malwettbewerb

Was ist seit dem
01.09.2016 passiert?

- 1
- 2
- 3
- 4



Hochschule Emden
Prof. Dr. Martin Stummbaum / Fachbereich Soziale Arbeit und Gesundheit

- Wissenschaftliche Begleitung des Sozialraumpräventionskonzeptes

- 1
- 2
- 3
- 4

3. Derzeit in der Umsetzungsphase:

Umsetzungsphase

Neueröffnung „Exit“

1
2
3
4



Umsetzungsphase

Schule ohne Rassismus - Schule mit Courage zusammen mit Werder Bremen

1
2
3
4

- großes Fußballturnier
- viele Mannschaften
- Jugendgruppen
- Bourtange

Schule	ohne Rassismus
Schule	mit Courage

Umsetzungsphase

Ferienpassaktion Kickerturnier für die Grundschüler

1
2
3
4



Umsetzungsphase

Themenfindung für Studenten der Hochschule Emden Bachelor- und Masterarbeiten

- Wie sieht der Zusammenhang zwischen Armut und dem sozialen Netzwerk armutsbetroffener Menschen im Sozialraum aus? Welche Rolle spielt soziale Isolation?
- Wie und in welcher Form findet Elternarbeit in der Frühförderung statt?
- Inwieweit werden und sind gesundheitliche Konzepte im Sozialraum der Einheitsgemeinde Rhede umgesetzt? Wie können Gesundheitsprojekte nachhaltig geplant und durchgeführt werden?
- Wie ist die Wirksamkeit der erlebnispädagogischer Aktivitäten im Sozialraum der Einheitsgemeinde Rhede (Ems)?
- Wie gestaltet sich die Lebenslage von AsylwerberInnen in der Grundversorgung in der Einheitsgemeinde Rhede (Ems)? Welche spezifischen Hilfestellungen bietet der Sozialraum? - Welche spezifischen Hilfestellungen wären darüber hinaus noch notwendig?

4. Erste Erfolge





Ratsvorsitzender Staats bedankt sich bei Frau Thien für die umfassende Vorstellung des Projektes. Er betont die Wichtigkeit einer aktiven Jugendarbeit. Mit den aufgezeigten Projekten ist die Jugendarbeit gut aufgestellt. Viele interessante Projekte wurden umgesetzt oder sind in Planung. Er bedankt sich bei allen, die zu diesem Erfolg beigetragen haben und oder beitragen werden.

Dr. Edmund Bruns teilt auf Anfrage von Ratsfrau Többen mit, dass das Projekt in Niedersachsen einzigartig ist. Der hohe Stellenwert des Projektes wird durch das Interesse der Goethe-Universität Frankfurt/Main dokumentiert. Es gab die Anfrage, ob das Projekt auch auf Stadtteile Frankfurts angewendet werden kann. Weiter teilt er mit, dass das Rheder Projekt noch bis zum 31.08.2018 läuft. Eine Fortsetzung des Projektes wäre, insbesondere aus Sicht der Rheder Jugendlichen, von großer Bedeutung.

Rektor Büning bestätigt die Aussagen von Herrn Dr. Bruns und teilt mit, dass die Schulleitung stolz auf das „Rheder Projekt“ ist. Er bedankt sich bei den Vertretern von Rat und Verwaltung, dem Förderverein „Ludgerusschule“ und der Kirchengemeinde für die unbürokratische Starthilfe des Projektes. Das Projekt konnte gemeinsam nach der Planungsphase innerhalb weniger Wochen umgesetzt und die Finanzierung sichergestellt werden. Dies ist nicht selbstverständlich, so Büning. Eine Weiterführung des Projektes ist wichtig.

BM Conens bedankt sich bei Frau Thien für die Vorstellung des Projektes sowie bei allen Mitwirkenden für das große Engagement in dieser Angelegenheit.

Ratsherr Willerding bedankt sich ebenfalls bei allen Beteiligten. Die durchgeführte Bündelung der Ressourcen (Kirche-Gemeinde-Schule) ist einzigartig und bringt viel Schwung in die Jugendarbeit der Gemeinde. Die Jugendlichen rücken durch die vielen Projekte zusammen und werden dadurch zur Übernahme von Ehrenämtern motiviert, so Willerding.

Die Mitglieder des Rates nehmen die Ausführungen zustimmend zur Kenntnis.

06. Vorlagen des Verwaltungsausschusses (Sitzung vom 08.06.2017)

06.1 Änderung der „Richtlinie der Gemeinde Rhede (Ems) zur Förderung jugendpflegerischer Maßnahmen“, Az: 431-10 (SV-Nr. 2017-34)

Ausschussvorsitzende Többen trägt vor:

„Die Richtlinie der Gemeinde Rhede (Ems) zur Förderung jugendpflegerischer Maßnahmen ist seit dem 01. Januar 2014 in Kraft. Nach der Richtlinie zahlt die Gemeinde nach Antragstellung Zuschüsse für Jugendwanderungen, -fahrten und -lager, Internationale Begegnungen sowie Aus- und Fortbildung für Jugendgruppenleiter und außerschulische Bildungsmaßnahmen.

Die Gemeinde Rhede (Ems) sowie die anderen kreisangehörigen Städte, Gemeinden und Samtgemeinden richten sich einheitlich nach den Förderrichtlinien des Landkreises. Der Kreistag hat in seiner Sitzung vom 21.03.2017 die nachfolgend aufgeführten Änderungen bzw. Anpassungen der Richtlinien beschlossen.

1. Voranmeldungen sollen grundsätzlich bis zum 01. April jeden Jahres eingehen. Dies soll aber kein Ausschlusskriterium sein, damit auch kurzfristig geplante Maßnahmen nicht von der Förderung ausgeschlossen werden.
2. Die Abrechnungsfrist wurde von ehemals 4 auf 6 Wochen nach Beendigung der Maßnahme verlängert.
3. Das Christi-Himmelfahrt-Wochenende wurde wie Ostern und Pfingsten von der Regelung der Mindestdauer der Maßnahme (4 Tage) ausgeschlossen. Die Mindestdauer beträgt jetzt 3 Tage.
4. Die 10-Teilnehmertage-Pauschale in den Bereichen Jugendwanderung, -fahrten u. -lager wurde auf eine Förderung je Fördertag, je Teilnehmer/in und Gruppenleiter/in umgestellt. Für Teilnehmer/in werden jetzt 2,50 € und für Gruppenleiter/in 4,50 € je Fördertag gewährt. Bislang wurden 25,00 € bzw. 45,00 € je volle 10 Fördertage bewilligt. Der Gemeinde entstehen dadurch (Berechnungsgrundlage Zeltlager 2016) Mehrkosten in Höhe von 63,00 €.
5. Für internationale Begegnungen wurde der Förderbetrag auf 3,50 € je Fördertag und Teilnehmer/in festgelegt (bislang wurden 9,00 € je volle 10 Teilnehmertage). Maßnahmen im Inland werden mit 1,75 € gefördert (vorher 4,00 € je volle 10 Teilnehmertage). Die Mindestdauer wurde von 6 auf 4 Tage abgesenkt und die Höchstgrenze der Förderung von 10 auf 15 Tage angehoben. Vergleichszahlen liegen nicht vor.

6. Der Fördersatz für außerschulische Bildungsmaßnahmen wurde von 2,10 € auf 3,50 € angehoben. Teilnehmer müssen zwischen 6 und 27 Jahre alt sein. Vergleichszahlen liegen nicht vor.“

Sie informiert ergänzend über weitere Fördermöglichkeiten nach der Richtlinie, die durch die Änderung nicht betroffen sind, aber natürlich weiterhin Gültigkeit haben. So wird z.B. die Anschaffung von Materialien und Geräten für die Jugendarbeit in der Gemeinde mit bis zu 30 % der Kosten bezuschusst. Auch für die Teilnahme an Lernkursen der Volkshochschule (VHS) Papenburg, Außenstelle Rhede und der Katholischen Erwachsenenbildung (KEB) werden bei entsprechenden Voraussetzungen 50 % oder sogar 100 % der Kursgebühren erstattet.

Die Mitglieder des Rates fassen folgenden einstimmigen Beschluss und schließen sich somit der Beschlussempfehlung des Verwaltungsausschusses an:

*„Es wird vorgeschlagen, die Richtlinie der Gemeinde über die Förderung jugendpflegerischer Maßnahmen sowohl hinsichtlich der Höhe der Zuschüsse als auch deren Berechnung denen des Landkreises Emsland rückwirkend zum 01. Januar 2017 anzupassen. Der Entwurf der neuen Richtlinie ist dieser Vorlage **(Anlage 1)** beigelegt.“*

07. Mitteilungen des Bürgermeisters

Az: 142-161, Digitale Funkmelder

BM Conens informiert darüber, dass der Rat der Gemeinde Rhede einstimmig der Anschaffung von digitalen Funkmeldern für die ca. 60 aktiven Feuerwehrkameraden zugestimmt hat.

Az: 510-00, Ärztliche Versorgung in Rhede

BM Conens informiert über den Sachstand der ärztlichen Versorgung in Rhede (Ems)

1. Die Praxis Kern wurde am 01. Juni 2017 von Herrn Dr. Faicel Oukhai in der Praxis des verstorbenen Dr. Martin Kern beschäftigt. Die kassenärztliche Zulassung ist beantragt. Nach deren Erteilung im August wird die Praxis von Herrn Dr. Oukhai übernommen,
2. Die Praxis Schadrin: Auch hier ist der Antrag bei der kassenärztlichen Vereinigung gestellt worden. Nach Erteilung der Zulassung im August wird die Praxis zum 01.09.2017 von Herrn Dr. Stix übernommen,
3. Die Zahnarztpraxis Bouma wird zum 01.07.2017 von Frau Aleksandra Worach übernommen. Die Zustimmung der kassenärztlichen Vereinigung liegt seit kurzem vor. Frau Worach ist bereits seit über 2 Jahren in der Praxis angestellt. Bert Bouma wird auch nach dem 01.07.2017 in der Praxis aktiv sein, dann allerdings als angestellter Arzt.

Rat und Verwaltung der Gemeinde Rhede (Ems) sind erfreut über die Sicherstellung der ärztlichen Versorgung in der Einheitsgemeinde Rhede (Ems). Ratsvorsitzender Staats bedankt sich bei der Verwaltung für das große Engagement und den Erfolg in dieser für die Gemeinde Rhede und den ländlichen Raum sehr wichtigen Angelegenheit.

Az: 022-02 (Anstecknadeln mit Rhede Wappen)

BM Conens präsentiert die Anstecknadeln mit dem Rheder Wappen. Jedes Ratsmitglied und die anwesenden Teilnehmer erhalten ein Exemplar.

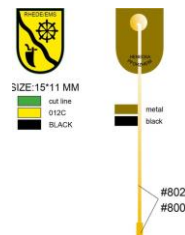

08. Anträge und Anfragen

022-050 (Besuch von Politikern)

Ratsherr Husmann berichtet über den Besuch der CDU-Kreistagsfraktion in der Gemeinde Rhede (Ems) in der vergangenen Woche. U.a. wurde die Firma Witte im Gewerbegebiet Rhede besucht. Die Schwerpunkte des Besuches lagen in den Bereichen Wirtschaft und Schule. Die Gemeinde Rhede (Ems) ist hier sehr gut aufgestellt. Die Gäste unter Begleitung des Landrates Reinhard Winter haben einen sehr positiven Eindruck von der Gemeinde Rhede (Ems) erhalten.

09. Einwohnerfragestunde

-/-

10. Schließung der Sitzung

RV Staars schließt die öffentliche Sitzung des Rates um 21.00 Uhr.

Conens
Bürgermeister

Staars
Ratsvorsitzender

Lüsing-Hauert
Protokollführer